

Minnepinne til Brother's Keeper 7 for Windows!

Dette er en kort opplæring for bruk av minnepinne for installasjon og sikkerhetskopi av Brother's Keeper. Dette dokumentet og programvaren er inkludert på den omtales minnepinnen. Programvaren kan også lastes ned direkte fra produsent side, eller via <https://www.bkwin.info/>

Innhold

INSTALLALER FRA MINNEPINNE	1
INSTALLALER PROGRAM FRA INSTALLASJONS-CD/MINNEPINNE	3
INSTALLAJON OG OPPSTART AV PROGRAMMET	6
Feilmeldinger ved installasjon	10
OPPSTART AV BK ved førstegansinstallasjon	11
Legg inn Registreringsnummer, Passord og navn	12
Oppsett av programmet	12
Automatisk gjenbruk av slettede BK_nummer (perso-ID) og Rekkefølge av hendelser	12
Datoformat	13
Åpne og opprett egen database (hvis ønskelig)	13
Registrer dine data i programmet	14
SIKKERHETSKOPI AV DINE PERSONLIGE DATA	14

INSTALLALER FRA MINNEPINNE

Denne minnepinne brukes på **lokale kurs i Oslo/Akershus**.



Denne minnepinnen følger med fra produsent ved bestilling av **programmet fra leverandør**



Minnepinnen settes inn i en **USB-port** på PCen din. Den kan brukes flere ganger, og på forskjellige maskiner hvis du får behov for det.

Du kan også få CD fra produsenten ved bestilling, og den plasseres i CD-lseren

Både CD og minnepinne behandling likt.

Du får da frem et bilde som ligner

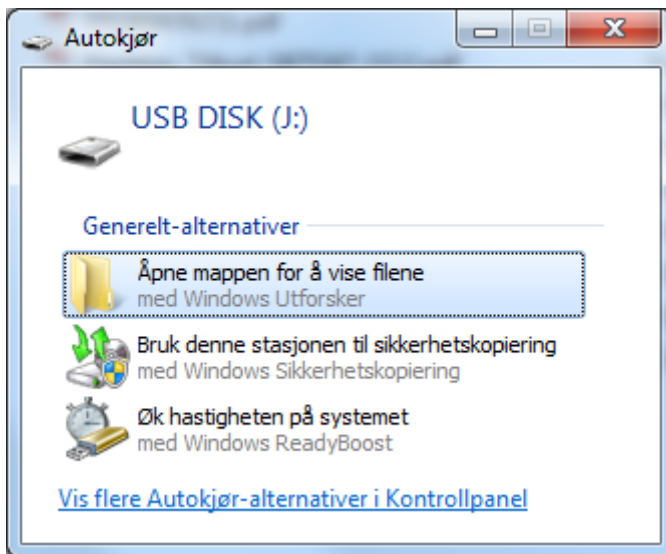

Du velg **Åpne mappen....** og får en liste med disse filene:

Navn	Dato endret	Type	Størrelse
bksetup7.EXE	23.11.2015 16:06	Program	40 880 kB
Brother's Keeper.pdf	09.11.2015 14:21	Adobe Acrobat D...	183 kB
Installer og Backup av Brother's Keeper.pdf	05.11.2015 20:06	Adobe Acrobat D...	475 kB

Installer og Backup av Brother's Keeper.pdf Denne forklaring
Backup av Brother's Keeper.pdf Beskriver hvordan du lager sikkerhetskopi av dine data
bksetup7.EXE Programmet du skal installere

INSTALLALER PROGRAM FRA INSTALLASJONS-CD/MINNEPINNE

CD-platen legges i CD-leseren og skuffen lukkes. Maskinen starter selv opp og vil etter kort tid vise



Du velger **Kjør cdmenu.exe** og får opp meny som vist under og er nå klar til installasjon av programmet.

Har du fått tilsendt Minnepinne må du sette den inn i USB-porten, og via filbehandler finne **CDMENU.exe** som du da må klikke på for å få frem menyen.

Du har nå menyen

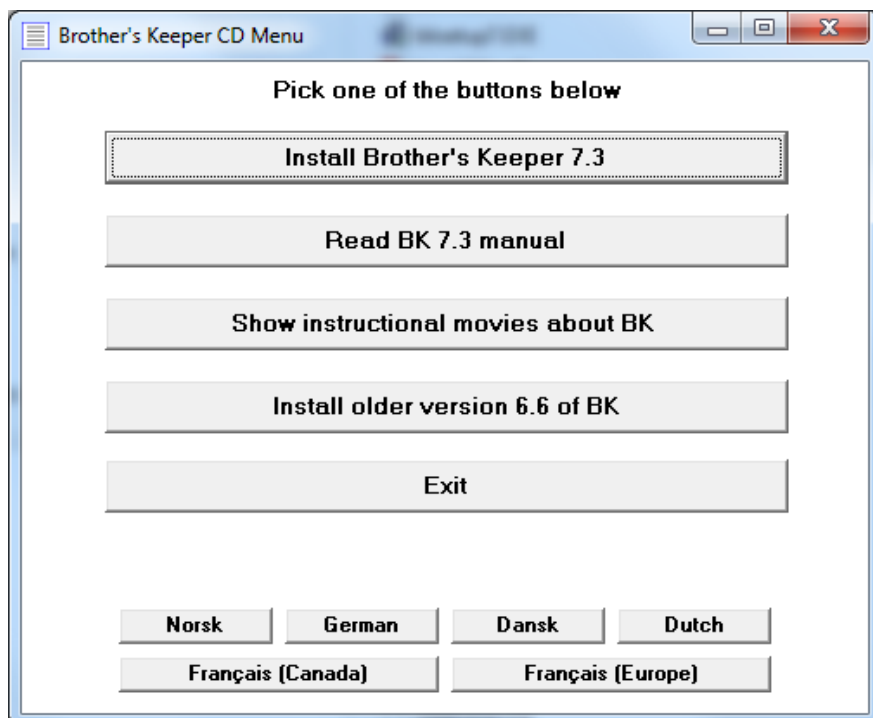

Her velger du **Norsk** for bruk under installasjonen.



Deretter velger du **Installasjon Brother's Keeper 7.3**. Installasjonen er enkel og som for de fleste andre program. Programfilene blir plassert i mapper som programmet setter opp på maskinen din. Hvis du ikke ønsker å installere programmet på andre steder enn det som er satt opp som standard, trenger du ikke å gjøre noe spesielt. Resten av installasjonen er beskrevet under **Selve installasjonen av programmet**.

Annet på CD-en

På installasjons-CD-en, og også på nettet finnes dette dokumentert. Det er en PDF fil som du kan lese uavhengig av installasjonen

Der er også noen enkle videofilmer for enkelte tema.

Velger du å åpne Veiledningen på CD-en går det normalt veldig greit. Men det kan være at enkelte ikke har installert en leser for PDF filer og da vil du kunne få

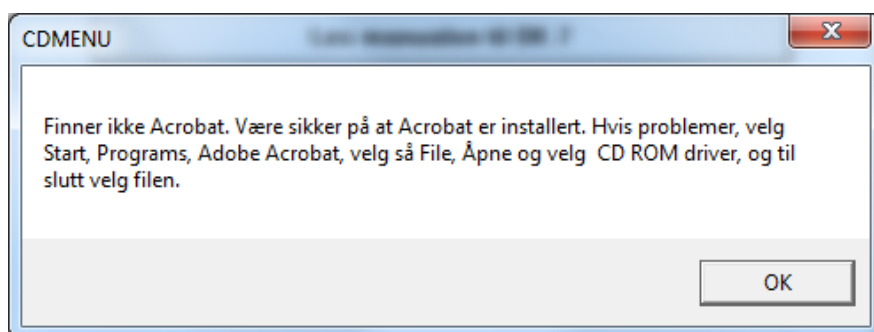

Her er flere valg. Denne veiledningen finner du også på CD-en som det nederste valget. Valget krever at du har installert en PDF-leser, f.eks. Acrobat Reader. Acrobat Reader finner du på CD-en, men bør oppdateres til nyere versjon. En PDF-leser er standard på alle nyere maskiner.

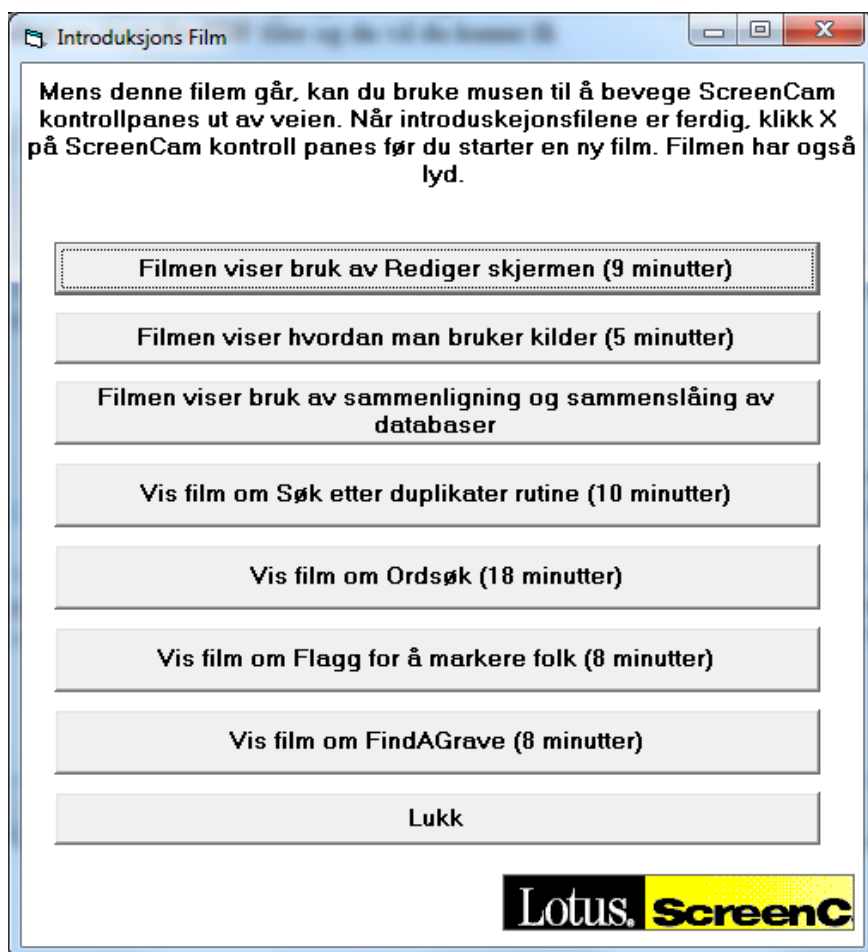

Selv om du etter hvert oppdaterer selv programmet, bør du ta vare på denne CD eller minnepinne for å ha tilgang til disse filmene.

Ved Minnepinne settes Minnepinnen inn i USB-porten.

Du får nå beskjed at USB-porten er aktiv, og du må klikke på den for å få oversikt over filer på minnepinnen.

Der ser du CDMENU.exe

Dobbelklikk på den og du får frem meny som forklart rett over her.

INSTALLAJON OG OPPSTART AV PROGRAMMET

Fra Minnepinnen du har satt inn vises skjermen som ovenfor. Du må dobbel-klikker på programfilen, **bksetup7.EXE** via Windows Utforsker (som vist ovenfor).

Noen ganger kan du få spørsmål om dette er et sikkert program. Da må du bekrefte at programmet er OK. Underveis får du noen spørsmål. Et av disse kan være et spørsmål om at dette er et ukjent program for Windows og PC-en.+

Til dette kan du svare positivt, og selve installasjonen starter. Første informasjon som vises er



Straks etter kommer dette bildet opp, hvor det vanligvis er markert **Norsk**. Dette valget viser språket du vil bruke under installasjonen, og er ikke det samme som oppsett av språk i Brother's Keeper. Har du norsk PC, vil det være markert **Norsk**, automatisk settes til norsk.

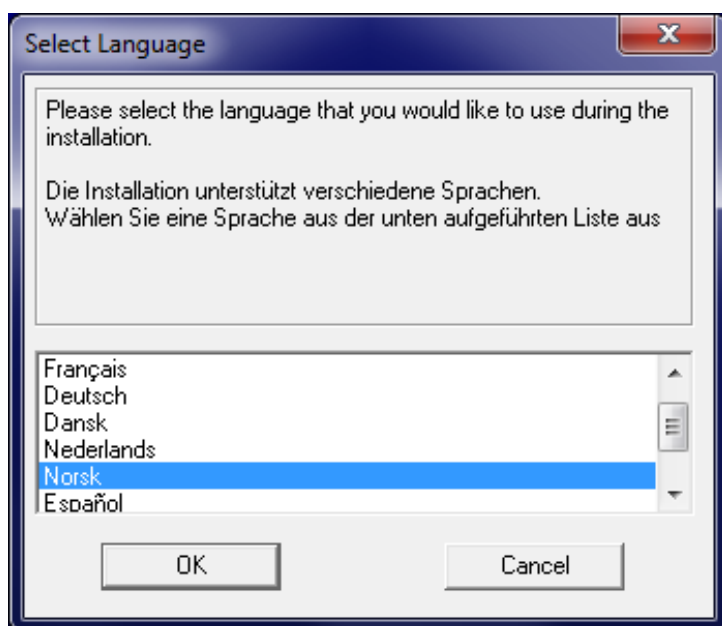

Klikk på **OK** og du er klar til å installere. Du ser at nå er det en installasjonsprosess til BK som er startet. Underveis får du en del spørsmål, men her velger du **Neste** eller **Next** helt til du kommer til valget hvor du velger hvilke språk du vil installere.

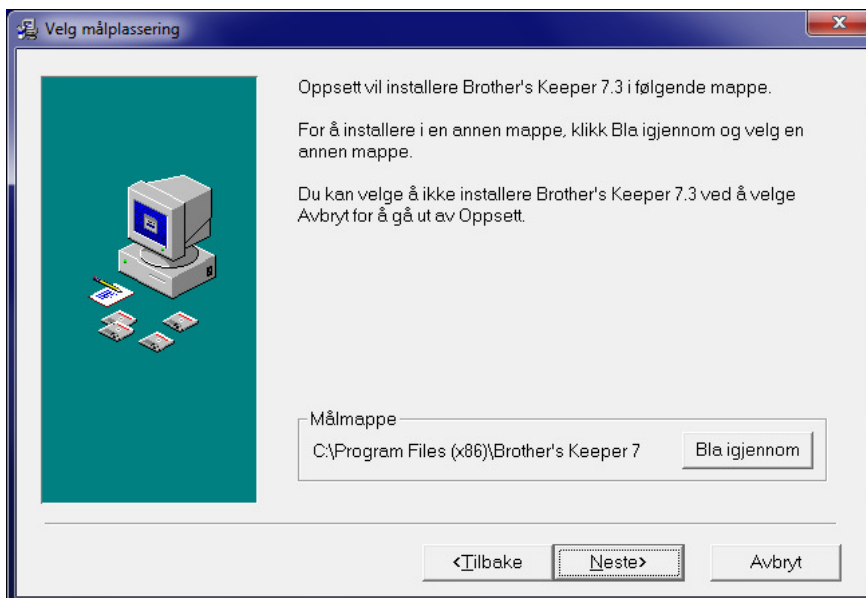

I de etterfølgende vinduer velger du Neste/Next hel til du kommer til

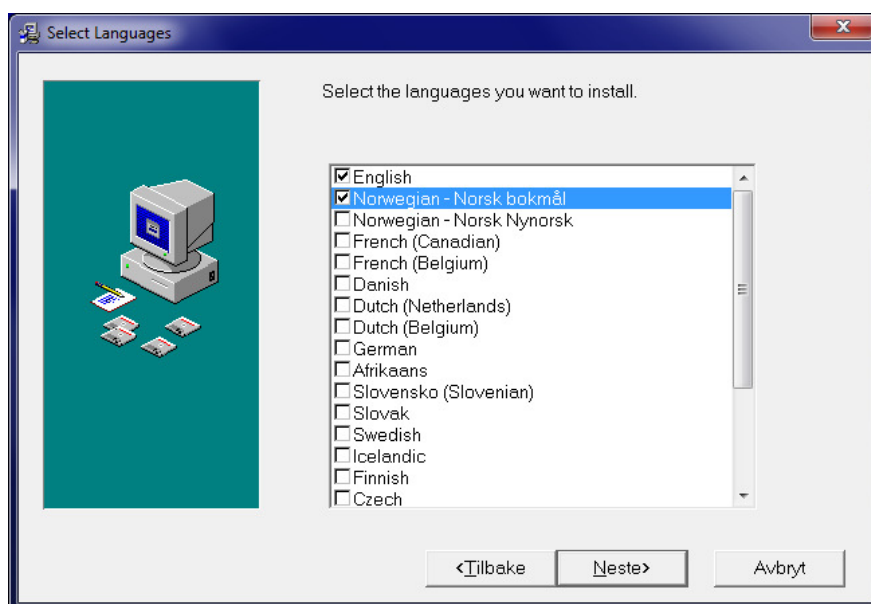
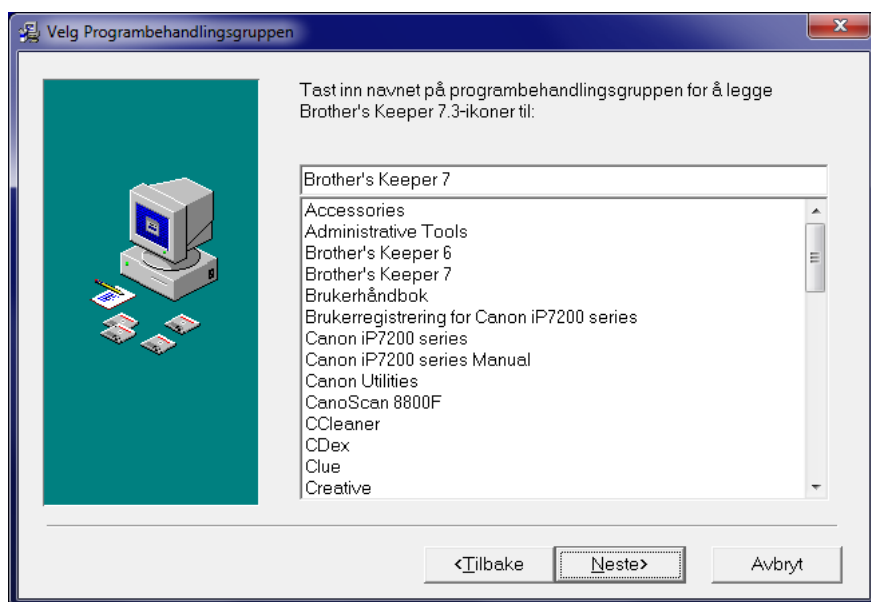

Velg **Engelsk** og **Norsk** (bokmål/nynorsk) og de andre språk du vil bruke. Installasjonen er enkel. Og starter opp. Klikk Neste/Next

Skal du senere ha flere eller andre språk, bruk siste oppdatering og velg de språk du vil ha tilgjengelig. Her velger du nå de språk du vil installere. Klikk Neste/Next

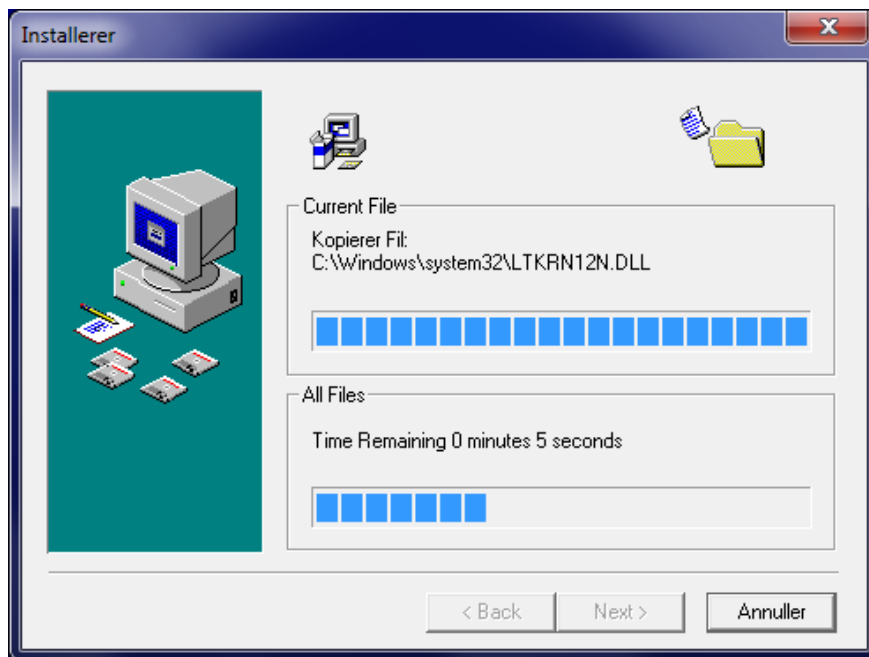

Installasjonen starter opp og pågår til dette skjermbildet kommer

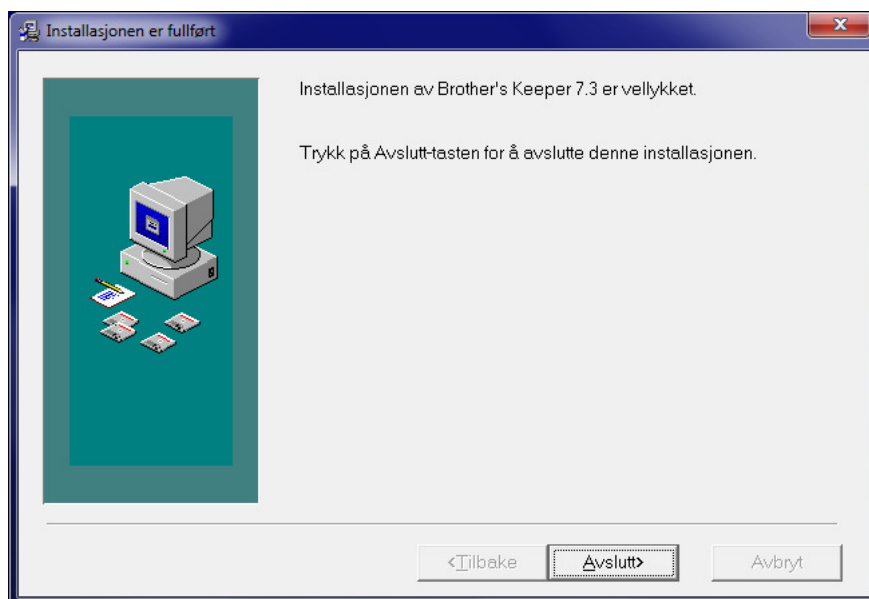

Når installasjonen er ferdig får du beskjed om at installasjonen er **Ferdig** og velg så **Avslutt**.

Det kan være at du får meldingen som her vises nedenfor etter at installasjonen sier at den er Ferdig. Vanligvis er det å velge «**Dette programmet er riktig installert**»

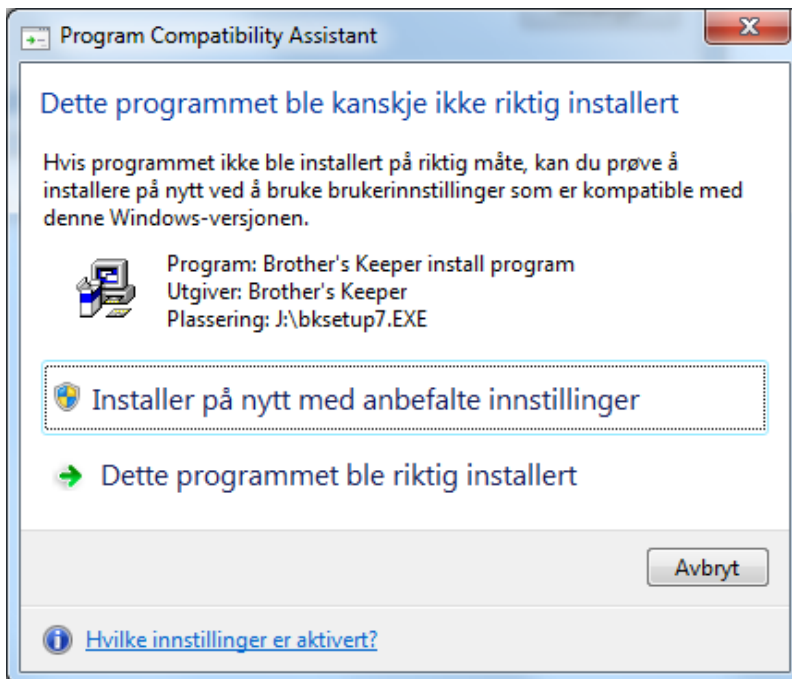

Etter at installasjonen er ferdig er du tilbake til **Skrivebordet** på din PC og du ser at det er kommet et ikon  på arbeidsflaten.

Feilmeldinger ved installasjon

Det kan komme spørsmål knyttet til installasjon og oppdatering av Brother's Keeper at installasjonen ikke nødvendigvis er vellykket.

Ofte viser det seg at årsaken til spørsmålet er at Windows har kommet med en advarsel om at man har forsøkt å installere og dette er usikkert om det er vellykket og dermed kan være skadelig for din datamaskin. Dette er en god sikkerhet som ble introdusert i Windows - sikkerhet.

For Brother's Keeper er der ikke noen problemer og installasjonen eller oppdateringen kan trygt fortsette.

OPPSTART AV BK ved førstegangsinstallasjon

Du har nå  (Ikon) på arbeidsflaten din på PC-en. Klikk på ikonet og du får frem

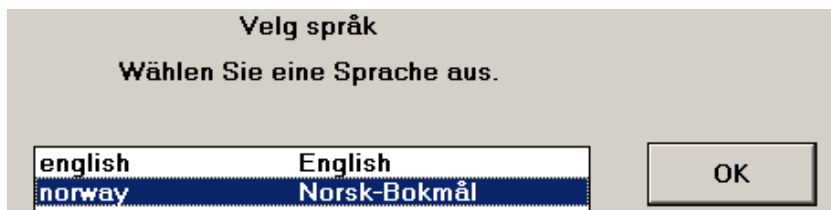

Dette startbildet viser alle språk du har installert. Det språket du vil starte med nå, markerer du. Når du bruker programmet, kan du enkelt skifte til et av de andre språkene du har installert. Her velger du **Norsk** og klikk **OK**.

Du hopper til



Her svarer du **OK** eller i det hvite feltet skriver inn et navn og trykker **Lagre** for klart å identifisere hvor du har laget en database med dine personlige opplysninger om slekten ligger. (Dette vil vises nederst på Velkomstbildet til BK). Navnet hvor databasen din ligger står nederst på forsiden av programmets første side.

Skjermbildet som nå vises forteller deg at du bør gå til **Fil/Oppsett av BK**. Det meste av oppsettet er satt som en standard, men det kan være at du ønsker å endre noe. Trykk **<F1>** og du vil få forklaring for alle skjermbildene i programmet. Det kan være fornuftig å ta den tiden som trengs for å se gjennom disse forklaringene, da du sikkert kommer tilbake til oppsettet av programmet ved senere anledning.

Hvis du nå bruker Brother's Keeper for første gang, les dette:
Ønsker du annet språk enn Norsk, trykk på F5 eller velg Hjelp, Endre Språk.
Hvis du ikke bor i USA, velg Fil, Oppsett av BK og velg Datoformat.
NB: Programmet leveres med Amerikansk standard, også for dato.
 Dette endrer du til norsk: VELG Fil, Oppsett av BK, Datoformat.

Du får frem muligheten til å sette opp programmet: når du har valgene foran deg, trykk **<F1>**. Følg skjermbildene i veiledningen og du har et perfekt utgangspunkt for å starte og arbeide med BK. Det eneste du trenger er å fortelle programmet at du har en registrert versjon. Gå til menylinjen øverst til høyre på skjermen og velg **Hjelp/Registreringsnummer** og legg inn registreringsnummer og passord. Trykk **OK**. Det bekreftes at innlagt data er riktig

Legg inn Registreringsnummer, Passord og navn

Sammen med programmet fikk du en brukermanual. På innsiden av omslaget står det oppført et passord og en bruker-ID. Under hjelp fra programmets forside finner du Registreringsnummer

Takk for din registrering
Gi IKKE dette passordet til noen andre.

Registreringsnummer

Passord
(Se på innsiden av omslaget til den engelske manualen)

Ditt navn

Oppsett av programmet

Programmet er satt opp med et standardvalg for de fleste kriterier. Imidlertid kan du justere/endre disse og i tillegg sette dine egne valg. En anbefalt løsning er å bruke standarden til å begynne med.

Gå til øverst venstre og Velg Fil og deretter Oppsett. Når dette skjermbildet er på skjermen, trykk <F1> og du har kopi av alle skjermbilder med forklaring for de valgene som er satt og for dine ekstra valgmuligheter.

Automatisk gjenbruk av slettede BK_nummer (perso-ID) og Rekkefølge av hendelser

Nytt Oppsett i BK 7

Hvis du har brukt BK6 tidligere, er der to nye valg for oppsettsvalg i BK7 som du bør sette før du går videre. Velg hvordan du ønsker disse to valgene skal være. Klikk deretter OK. (Du kan selvfølgelig endret dette oppsettet under Fil, Oppsett av BK, Rediger

Nytt oppsett vedrørende BK_nummer

Automatisk gjenbruk slettet BK_nummer

IKKE gjenbruk slettede BK_nummer

Nytt Oppsett om hvordan vise hendelser for ekteskap og skilt

Flytt hendelse for ekteskap og skilsmisse over hendelsene for død og begrøvet Rediger skjerm for hendelser

La ekteskap og skilsmisse nederst på skjermen over hendelser.

Husk også å velge fra Velkomstbildet for BK Fil, Oppsett for å velge et annet alternativ for Date format og hvilke tekstbehandlingsprogramm du bruker.

Du kommer til dette valget og du kan endre dette. Du kan også endre dette senere.

Rekkefølge av hendelser er vel mer følsom og mange vi ha dette i rekkefølge. Valget på bildet viser at ekteskap alltid plasseres nederst, men andre reagerer på at personer gifter seg etter at de er død. Det har ingen betydning i rapporter.

Datoformat

Programmet er ferdig satt opp med datoformat 8 som betyr at du skriver f.eks. **17 jun 1814** eller **17061814** direkte i datofeltet. Skriver du **17061814** blir dette automatisk omformet til **17 jun 1814**. Programmet behandler dato riktig. Dato er viktig for bl.a. kalkulering av alder, fødselsdager og en rekke rapporter. Utskriftene vil bruke **17 jun 1814**.

Om du skriver inn datoen direkte skal den bestå av **DD MMM ÅÅÅÅ**. Bruk ikke punktum eller skriv månedsnavnet full ut. Det er valg på rapporter for å skrive fulle månedsnavn, f.eks. **juni**). Alle datofelt har plass til 15 tegn. Dobbeltklikker du på datofeltet kan legge inn datospenn.

Det anbefales at du bruker det datoformatet programmet er satt opp. Dette formatet kan du endre. Skriver du inn en dato "feil" slettes den ikke, men programmet vil behandle datoen slik den er registrert og kan gi et feil resultat. Du bør derfor skrive inn og registrere dato som beskrevet her og i beskrivelsen.

Ønsker du å bruke annet datoformat, kan du endre under Oppsette av BK eller senere.

Har du PC som ikke er satt opp etter norsk standard kan datoformatet bli annerledes. Ser du dette kan det være lurt å kontrollere datoformatet som er satt under Oppsett av BK. Hvis du **må** endre datoformatet er dette beskrevet i hjelpefilen <F1>.

Hvis ikke der er samsvar mellom valgt formater og det du skriver inn, vil dette innvirke på bla. GEDCOM.

Du bør alltid angi minst et årstall for hendelsen. Vet du ikke dette, kan det være smart å angi å bruke moderator knyttet til dato. Hvis du ikke har samsvar mellom oppsettet og det du skriver inn, vil dette virke inn på mange rapporter. Er du usikker på datoen, bør du allikevel registrere det du vet og legge til tilleggsinformasjon. Dette gir bedre informasjon enn ingen ting. Du kan legge til tilleggsinformasjon i datofeltet med disse forkortelsene.

OMK = omkring CA = cirka FØR = før ETT = etter

Vet du at en person døde før 15 mars 1920, kan du skrive inn FØR 15071920 og programmet vil konvertere det til **før 15 jun 1920**. Forkortelsene (OMK, CA, FØR og ETT) skrives med store/må bokstaver foran datoen. Det er i **Rediger** og skillekort for **Hendelser/Fakta** datoer er mest aktuelt.

Du kan også legge inn dato med dobbelt angitt år, f.eks. 15 mar 1680/81 men anbefales bruk av datospenn.

Skal du angi en tidsperiode, f.eks. mellom 20 jun 1914 og 15 aug 1916, dobbeltklikk på datofeltet og legg inn dato i feltet som kommer opp. Du kommer til et eget vindu som forenkler innlegging av **datospenn** eller datoer som ikke er helt klart definerte.

Her får du to valg:

- Hendelsen mellom to datoer; hendelsen i tiden mellom 1960 og 1970
- Startdato og sluttdato; hendelsen skjedde i tidsrommet fra 1960 til 1970

I Rediger og rapporter vil begge datospenn vises som 1960 - 1970

Enkelte ganger (spesielt i bygdebøker) er opplysninger om dato og årstall ikke tilgjengelig ved død, og man må stipulere denne informasjonen.

Åpne og opprett egen database (hvis ønskelig)

Første gang du starter programmet lages automatisk en database. Denne databasen opprettes og legges på C:\Brother's Keeper 7\Data

Ønsker du å opprette en ny database et annet sted, velg **Fil** fra menylinjen i Hovedmenyen og deretter **Åpne/Opprett database**. Trykk deretter <F1> og du har hele forklaringen på hvordan du gjør dette.

Bruk ikke våre nordiske bokstaver eller aksentuerte tegn i mappenavn. Programmet vil vanligvis gi en advarsel hvis du forsøker å lage en slik database.

Alle datafiler legges i DATA (hoved mappe for dataene). Det lages også tre undermapper som benevnes Picture (bilder), Media (Mediefiler) og Text (eksterne tekstfiler), mer om dette er forklart i hjelpefilen under Rediger

Registrer dine data i programmet

Det er egentlig bare via Registreringsbildet. Etter at programmet er installert starter du registreringsbildet ved å trykke på  (Ikon) på arbeidsflaten på din PC og BK starter.

Du er nå inne i Registrer og kan starte med å registrere din slekt. Men nå kan det være fornuftig å trykke <F1> for å få frem Hjelpefilen. Du bør ta frem denne og velge **Hvordan bruke programmet** og lese litt av informasjonen allerede nå, vil du få større glede av programmet.

Bruk <F1> og du får frem mange gode tips og hjelp underveis i bruk av BK.

<F1> gir god hjelp i alle skjermbilder. Vi anbefales at du bruker <F1> ofte for å få med deg alle muligheter som finnes.

Installerte du flere språk, har du egen knapp i Hovedbildet for hvert installert språk. Disse vil virke som snarvei for skifte av språk.

SIKKERHETSKOPI AV DINE PERSONLIGE DATA

Det er alltid viktig å ta sikkerhetskopier av dine data.

Du har her en Minnepinne på noen GB. For selve databasen trenger ikke minnepinnen være stor. Det er vanligvis ikke selve databasen som tar plass. Det som tar plass er bilder. For de fleste holder med en minnepinne på 4 – 8 GB, men (som nevnt) har du mye bilder, kan det være fornuftig å anskaffe en større minnepinne.

Du kan også legge sikkerhetskopien på andre disketter hvis du har det, eller i skyen hvis du bruker en slik tjeneste.

Sett minnepinnen inn i PC-en

Start opp BK og fra venstre hjørne velger du Fil og velg



Eller du kan velge fra Fil og her få frem

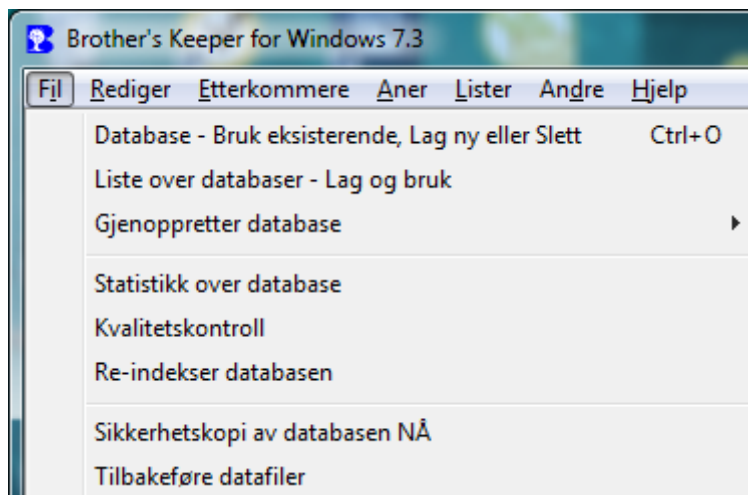

Sikkerhetskopi av database NÅ

Du får da opp

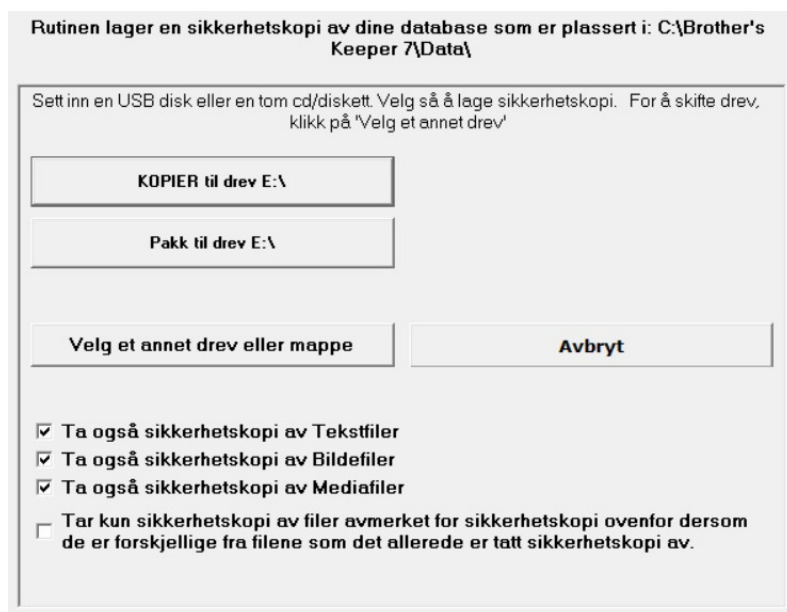

som verst opp sier fra hvilken database du skal ta sikkerhetskopi av.

Når du satte inn Minnepinnen fikk du på maskinen fikk du beskjed om hvor den ble satt inn. Første gang kan det være at dette skjermbildet ikke stemmer helt ed din situasjon.

Minnepinnen du har satt inn i PC er definert som eget **drev**, Så får å få frem det riktige, velg **Velg et annet drev eller mappe**. Du få da kanskje opp

Det kan være at det ikke stemmer med skjermbildet. Her i eksemplet sies det at Minneinnen er satt i drev C, mens den i dette eksemplet er satt inn i drev E.

Du velger derfor **Velg et annet drev eller mappe**

Du får opp f.eks. skjermbildet nedenfor.

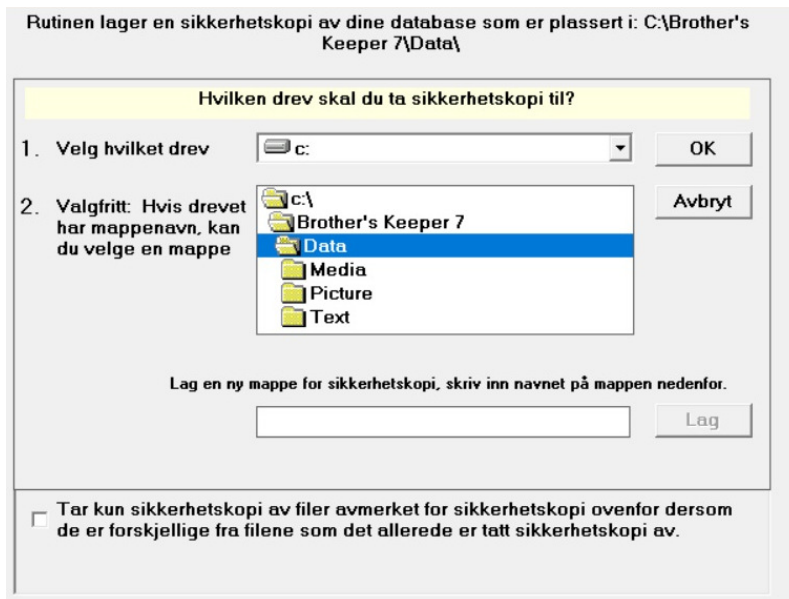

Du klikker på pilen til høyre for C og velger så det drevet hvor minnepinnen står.

I dette tilfellet er minnepinnen plassert i drev E.

Du klikke på OK og får denne situasjonsgynnelsen av dette dokumentet

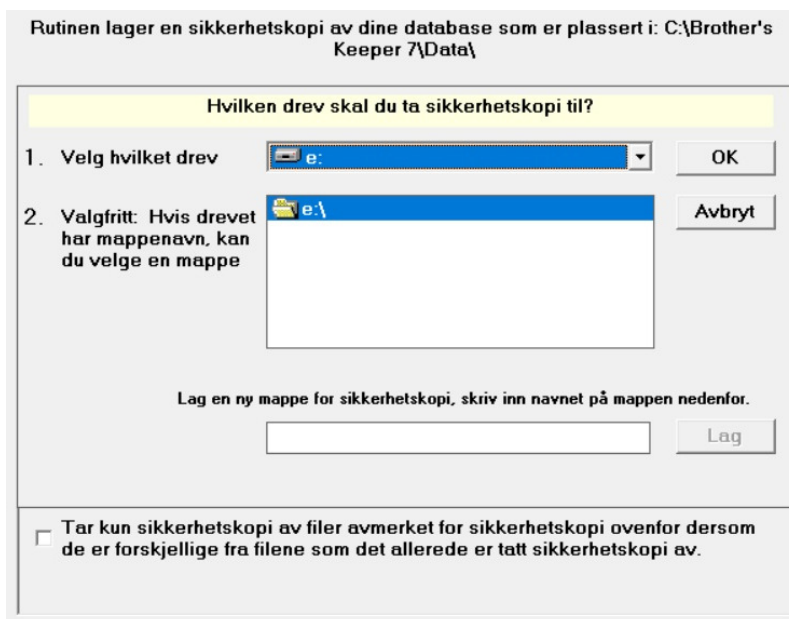

Du kan når nå straks ta sikkerhetskopien, men vil anbefale at du lager en liten struktur på disse sikkerhetskopiene som for klar nedenfor.

Etter at du har gjort dette Skriver du inn f.eks. **Sikkerhetskopi BK 2018** og trykker **Lag**

Rutinen lager en sikkerhetskopi av dine database som er plassert i: C:\Brother's Keeper 7\Data\

Hvilken drev skal du ta sikkerhetskopi til?

1. Velg hvilket drev OK

2. Valgfritt: Hvis drevet har mappenavn, kan du velge en mappe Avbryt

Lag en ny mappe for sikkerhetskopi, skriv inn navnet på mappen nedenfor.

Lag

Tar kun sikkerhetskopi av filer avmerket for sikkerhetskopi ovenfor dersom de er forskjellige fra filene som det allerede er tatt sikkerhetskopi av.

Du for nå laget en mappe på **minnepinnen**. Vi gjør dette en gang til og lager no en undermappe. Den har her fått navn 04 for at her skal vi legge inn sikkerhetskopi av dataene for 4. måneden i 2018. Når vi kommer til mai lager vi en ny mappe 05 for mai og sikrer oss dermed å ha en sikkerhetskopi for hver måned

Rutinen lager en sikkerhetskopi av dine database som er plassert i: C:\Brother's Keeper 7\Data\

Hvilken drev skal du ta sikkerhetskopi til?

1. Velg hvilket drev OK

2. Valgfritt: Hvis drevet har mappenavn, kan du velge en mappe Avbryt

Lag en ny mappe for sikkerhetskopi, skriv inn navnet på mappen nedenfor.

Lag

Tar kun sikkerhetskopi av filer avmerket for sikkerhetskopi ovenfor dersom de er forskjellige fra filene som det allerede er tatt sikkerhetskopi av.

Dette er forslag for å ha litt orden på disse sikkerhetskopiene. Hele denne jobben skl ikke gjøres hver gang. Du har nå laget en struktur over sikkerhetskopiene dine.

Vi er nå tilbake til begynnelsen og er klar til å ta sikkerhetskopien.

Nå merker vi av de tre valgene som gjør at du tar sikkerhetskopi av data, bilder og video. Gjør dette konsekvent, selv om du ikke har bilder eller video.

Rutinen lager en sikkerhetskopi av dine database som er plassert i: C:\Brother's Keeper 7\Data

Sett inn en USB disk eller en tom cd/diskett. Velg så å lage sikkerhetskopi. For å skifte drev, klikk på 'Velg et annet drev'

KOPIER til drev e:\sikkerhetskopi BK 2018\04\
Pakk til drev e:\sikkerhetskopi BK 2018\04\
Velg et annet drev eller mappe
Avbryt

Ta også sikkerhetskopi av Tekstfiler
 Ta også sikkerhetskopi av Bildefiler
 Ta også sikkerhetskopi av Mediafiler
 Tar kun sikkerhetskopi av filer avmerket for sikkerhetskopi ovenfor dersom de er forskjellige fra filene som det allerede er tatt sikkerhetskopi av.

Her er det ferdige valget som sier

- HVILKE DATABASE JEG SKAL TA SIKKERHETSKOPI AV (øverst)
- HVOR JEG SKAL LEGGE SIKKERHETSKOPIEN (angitt på knappene)
- HVA JEG SKAL HA SIKKERHETSKOPI AV (her er valgt alle mappene)

Bru deretter knappen **KOPIER til drev e:\sikkerhetskopi BK 2018\04** og data kopieres til minnepinnen eller en ekstern disk.